

24

Relatório de Sustentabilidade 2024



Relatório de Sustentabilidade 2024

Sumário

Mensagem da Liderança	04
Mensagem do Conselho de Administração	05
A Fomento Paraná	06
Gestão Estratégica e Resultados Financeiros	08
Inovação aos Negócios	13
Compromisso com a Sustentabilidade	14
Governança e Integridade.....	15
Comitês e Grupos de Governança	16
Gestão de Riscos	19
Capital Social e de Relacionamento	20
Capital Humano	21
Capital Natural e Alinhamento aos ODS	22
Prêmios e Certificações	24
Relatos de Impacto Social Positivo	24
Sumário de Conteúdos GRI (2021)	26



Mensagem da Liderança

GRI 2-22, 2-23

O ano de 2024 marcou um período importante na trajetória da Fomento Paraná, que completou 25 anos de atividade. Alcançamos resultados expressivos, com volumes recordes de liberações de crédito tanto para o Setor Público quanto para o Setor Privado. Foram mais de R\$ 750 milhões em recursos que movimentaram a economia, impactando na melhoria da infraestrutura das cidades, na qualidade de vida, na geração de emprego e renda e até na arrecadação de tributos, como atestam estudos do IPARDES. Em



Claudio Stabile
Diretor-Presidente – Fomento Paraná

um cenário econômico e social cada vez mais complexo, seguimos convictos de que o crédito público precisa gerar confiança, reduzir desigualdades e contribuir de forma concreta para o desenvolvimento do território e das pessoas.

Ao longo do ano, fortalecemos nosso papel como instrumento de política pública do Estado do Paraná, integrando critérios ambientais, sociais e de governança às nossas práticas. O principal destaque foi o início da estruturação do FIDC AGRO PARANÁ, estratégia do Governo do Estado para fortalecer o agronegócio paranaense com alternativas inovadoras de acesso a recursos para investimentos estratégicos.

A Fomento Paraná deu os primeiros passos em uma agenda ASG – Ambiental, Social e de Governança, comprometida com os Objetivos do Desenvolvimento Sustentável da ONU. Aprendemos que a sustentabilidade se constrói no tempo, por meio de processos estruturados, diálogo constante e corresponsabilidade. Cada passo foi dado com base na escuta, na integridade e na responsabilidade com os recursos públicos que administramos. Exemplos dessa aderência são os programas Banco da Mulher Paranaense e o Paraná Recupera, que atendeu mais de três mil empreendimentos de 63 municípios com crédito subsidiado para retomada de atividades após emergências climáticas e calamidade pública.

O desenvolvimento acontece quando o crédito encontra propósito. A atuação próxima da Rede de Parceiros, agentes de crédito e correspondentes que conhecem os territórios e compreendem as demandas locais, foi fundamental para

transformar política pública em soluções reais para quem empreende.

Nada disso seria possível sem o suporte do controlador, o Governo do Estado, e sem o trabalho da equipe que sustenta a operação e garante o cumprimento da missão institucional.

Vislumbrando o futuro, nosso compromisso é continuar evoluindo como instituição financeira pública, como agente de desenvolvimento e como organização que aprende. O futuro exige adaptação, inovação e responsabilidade, e é com esse entendimento que continuaremos a trabalhar.

Mensagem do Conselho de Administração

GRI 2-22, 2-23

O ano de 2024 foi um marco na trajetória da Fomento Paraná. Um ano em que avançamos com consistência, colocando — mais uma vez — o nós na frente do eu.

Consolidamos nosso papel como instituição pública comprometida com o desenvolvimento sustentável do Estado, expandindo as operações de crédito, fortalecendo a governança e incorporando de forma efetiva os critérios ASG à estratégia institucional.

Foram R\$ 758 milhões em desembolsos, que se traduzem em desenvolvimento real nas cidades e nos negócios paranaenses. No Setor Privado, concedemos R\$ 287,7 milhões em crédito a micro, pequenas e médias empresas — um crescimento de 37% em relação ao ano anterior. No Setor Público, o Sistema de Financiamento aos Municípios (SFM) alcançou R\$ 471,2 milhões, beneficiando 194 municípios com investimentos que melhoram a vida das pessoas, em infraestrutura e serviços essenciais.

Entre as iniciativas que mais tocam o social, destacam-se o Banco da Mulher



Flávio Balan
Presidente do Conselho de Administração – Fomento Paraná

Paranaense, com R\$ 37 milhões destinados a empreendedoras em todas as regiões, e o Paraná Recupera, que realizou 3.181 operações em 63 municípios, somando R\$ 151,3 milhões. Cada número aqui representa um pequeno negócio fortalecido, uma família com novas perspectivas, uma comunidade que prospera.

No eixo da Sustentabilidade, a Fomento Paraná integrou formalmente os resultados da sua Jornada ASG. A Matriz de Materialidade, as prioridades estratégicas e o Comitê da Jornada ASG agora são parte integrante da nossa governança, garantindo o alinhamento às diretrizes da Associação Brasileira de Desenvolvimento (ABDE) e às melhores práticas do Sistema Nacional de Fomento.

Também ampliamos a Rede de Parceiros, que hoje está presente em 338 muni-

cípios, e formamos novas turmas de agentes de crédito, fortalecendo e assegurando nossa presença nos territórios e garantindo que o crédito chegue a quem mais precisa — com orientação, proximidade e propósito.

Nada disso seria possível sem o empenho dos nossos colaboradores, parceiros e gestores públicos. É o coletivo que faz a diferença. É o crédito que transforma vidas, quando guiado por um propósito comum.

Seguiremos firmes em nossa missão: transformar crédito em desenvolvimento, promovendo inovação, sustentabilidade e impacto social positivo em todo o Paraná.

A Fomento Paraná

GRI 2-1, 2-6, 2-7, 2-22, 2-23 | ODS 8, 9, 10, 11, 13

Com sede em Curitiba – Paraná, a Agência de Fomento do Paraná S.A. – Fomento Paraná é uma instituição financeira de economia mista, organizada sob a forma de sociedade anônima de capital fechado, com controle acionário do Governo do Estado do Paraná. Criada pela Lei Estadual nº 11.741/1997 e autorizada a operar pelo Banco Central do Brasil em 8 de novembro de 1999, a instituição atua como o principal agente de fomento do Estado, promovendo o desenvolvimento econômico e social em todas as regiões paranaenses.

A Fomento Paraná desempenha um papel estratégico na ampliação do acesso ao crédito, estimulando a produtividade,

a inovação e a sustentabilidade. Sua governança é transparente, regulada e auditada pelo Banco Central do Brasil e, pelo Tribunal de Contas do Estado e também por auditoria externa, assegurando uma gestão responsável dos recursos públicos e privados sob sua administração.

A atuação da instituição é guiada pelo propósito de gerar impacto positivo e promover inclusão produtiva, oferecendo crédito acessível a pequenos negócios, de empreendedores informais e microempreendedores informais, e para empresas de micro, pequeno e médio porte. Por meio dessas operações, contribui diretamente para o fortalecimento

da economia local, a geração de emprego e renda e o desenvolvimento sustentável nos territórios paranaenses.

No setor público, destaca-se o Sistema de Financiamento aos Municípios (SFM), programa que viabiliza investimentos em infraestrutura urbana e social — como pavimentação de vias, projetos de mobilidade urbana e equipamentos públicos — promovendo qualidade de vida e desenvolvimento regional equilibrado.

Além disso, a Fomento Paraná é responsável pela gestão de fundos estratégicos, como o Fundo de Desenvolvimento Econômico (FDE), o Fundo de Equalização do Microcrédito (FEM), o Fundo de Aval Rural (FAR), o Fundo de Aval Garantidor das Microempresas e Empresas de Pequeno Porte do Estado do Paraná

(FAG/PR), e o Fundo de Inovação das Microempresas e Empresas de Pequeno Porte do Paraná (FIME/PR) bem como pela administração de carteiras de ativos pertencentes ao Estado do Paraná. Esses instrumentos fortalecem o papel da instituição como agente de transformação, capaz de converter desafios em avanços e estimular a inovação e a sustentabilidade em todo o território paranaense.

Com duas décadas e meia de atuação, a Fomento Paraná consolida-se como instrumento de política pública essencial ao desenvolvimento do Estado, comprometida com os Objetivos de Desenvolvimento Sustentável (ODS) e guiada por uma visão de longo prazo voltada à responsabilidade, à inclusão e à prosperidade.

Missão

"Promover o desenvolvimento sustentável por meio do apoio técnico e financeiro às necessidades da sociedade paranaense."

Visão de Futuro

"Ser referência como instrumento financeiro no apoio ao desenvolvimento sustentável do Paraná."

Valores

- Ética
- Transparência
- Comprometimento
- Confiabilidade
- Cooperação
- Inovação

Gestão Estratégica e Resultados Financeiros

GRI 201-1, 203-1, 203-2 | ODS 8, 9, 10, 11, 13

Os resultados alcançados em 2024 reafirmam o compromisso da Fomento Paraná em impulsionar setores estratégicos para o desenvolvimento econômico e social do Estado. No período, foram liberados R\$ 758 milhões em financiamentos públicos e privados, que resultaram em um impacto de R\$ 734,8 milhões no PIB anual do Paraná, conforme estudo realizado pelo Instituto Paranaense de Desenvolvimento Econômico e Social (IPARDES), com base na matriz de insumo-produto.

Desses 758 milhões, R\$ 287,7 foram destinados ao Setor Privado — impulsionando micro, pequenas e médias

empresas — e R\$ 471,2 milhões ao Setor Público, beneficiando 194 municípios com obras e serviços essenciais. Os valores se referem a 9.959 contratos de 334 municípios para atender empreendedores, empresas e prefeituras, demonstrando a ampla abrangência da atuação da instituição.

Os efeitos econômicos das operações de crédito, medidos com base na Matriz Insumo-Produto do Paraná, evidenciam o impacto direto da Fomento Paraná no desenvolvimento da economia paranaense:





- **PIB:** incremento de R\$ 734,8 milhões, sendo R\$ 498,8 milhões referentes a impactos diretos e indiretos e R\$ 236 milhões ao efeito-renda;

Impacto anual da concessão de crédito pela Fomento Paraná sobre o PIB do estado - 2024

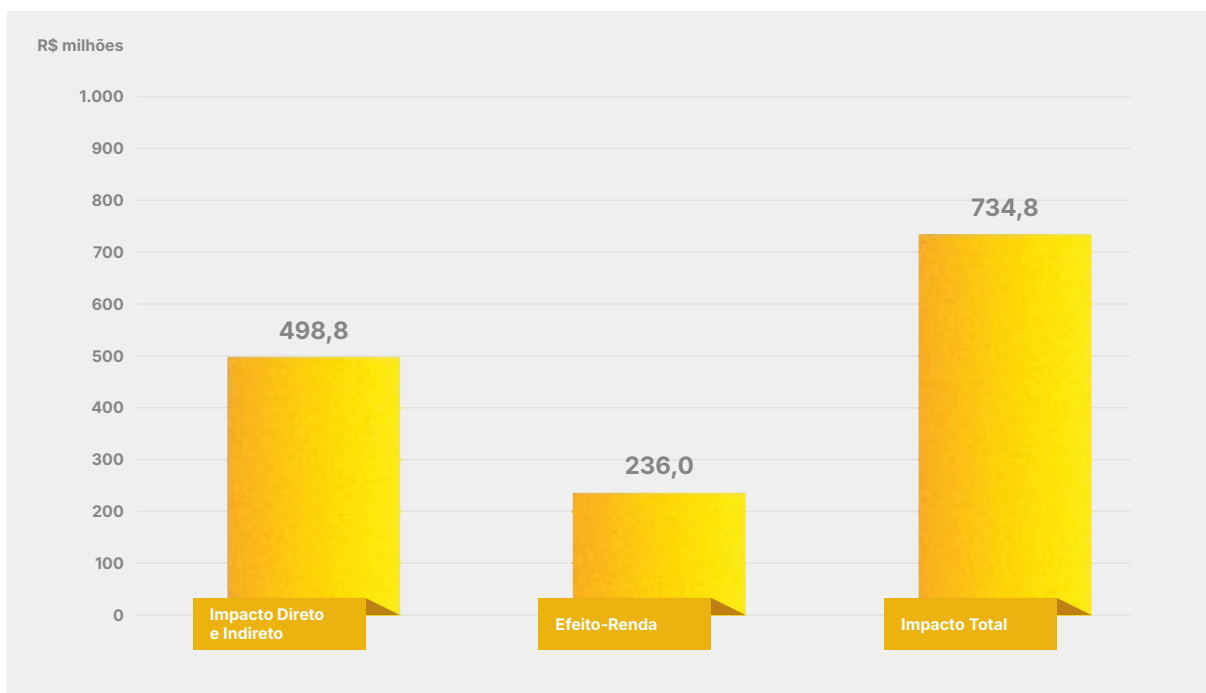

Fonte: IPARDES

NOTA: Considerando o montante de financiamento de R\$ 758.940.464,18. Impactos a preços de 2024



- **Empregos gerados:** 10.813 postos de ocupação, sendo 8.036 diretos e indiretos e 2.777 decorrentes do efeito-renda;

Impacto anual da concessão de crédito pela Fomento Paraná sobre a geração de ocupações no estado - 2024

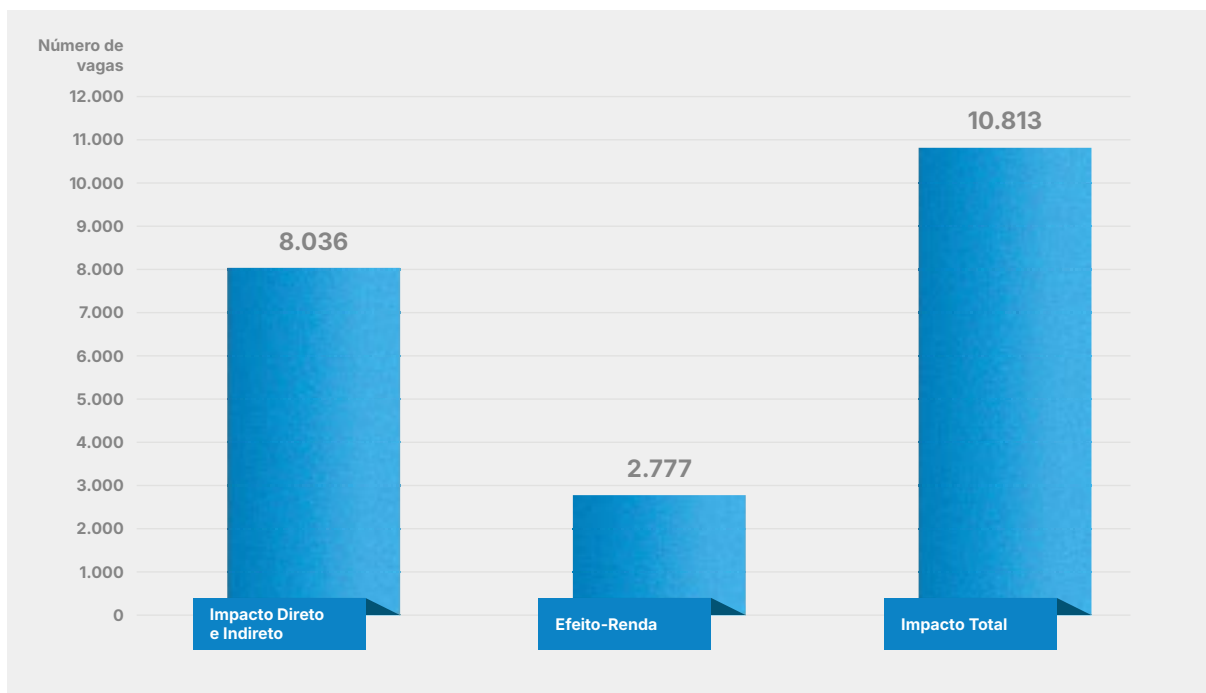

Fonte: IPARDES

NOTA: Considerando o montante de financiamento de R\$ 758.940.464,18.



- **Arrecadação de ICMS:** aumento anual de R\$ 31,6 milhões;

Impacto anual da concessão de crédito pela Fomento Paraná sobre a arrecadação de ICMS do estado - 2024

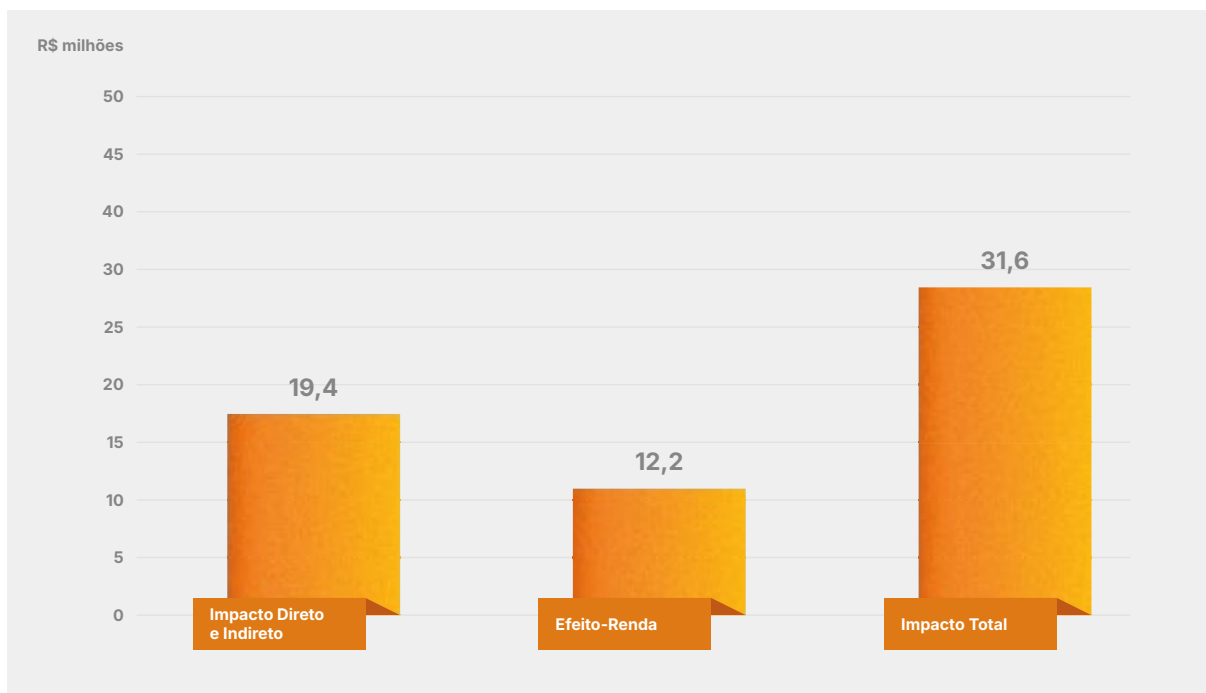

Fonte: IPARDES

NOTA: Considerando o montante de financiamento de R\$ 758.940.464,18. Impactos a preços de 2024



- **Valor Adicionado à Economia:** acréscimo de R\$ 317,5 milhões, refletindo a expansão da renda agregada no Estado.

Impacto anual da concessão de crédito pela Fomento Paraná sobre a massa salarial do estado - 2024

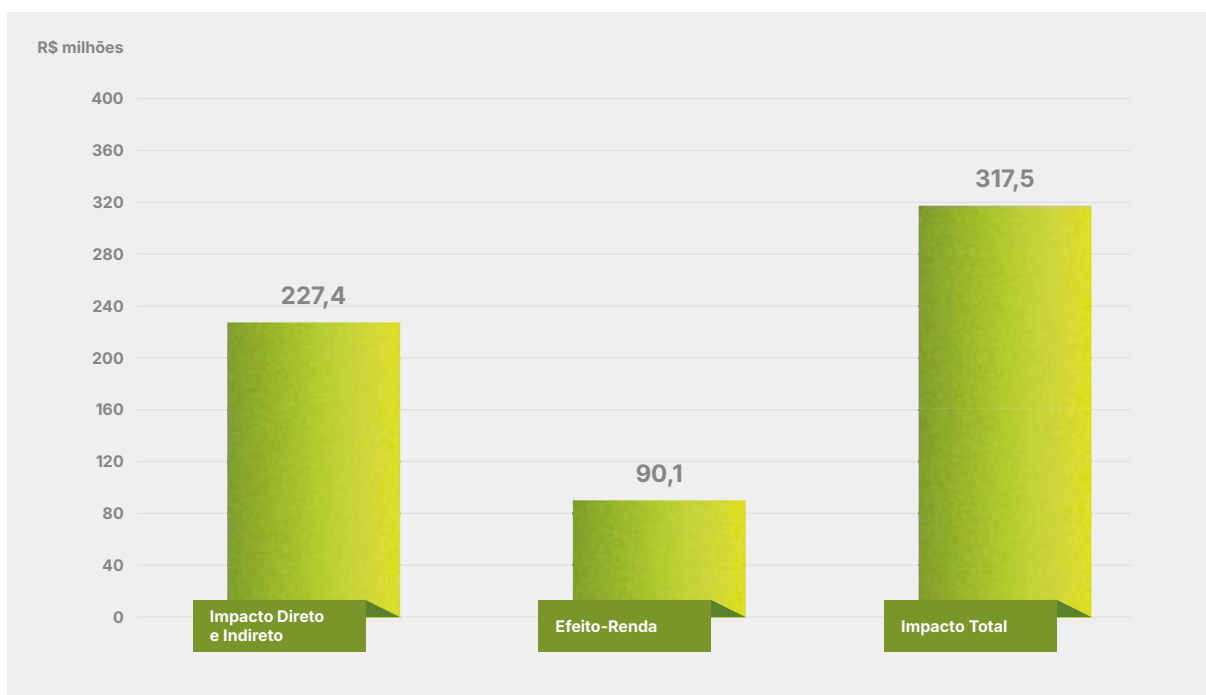

Fonte: IPARDES

NOTA: Considerando o montante de financiamento de R\$ 758.940.464,18. Impactos a preços de 2024

O destaque social foi o programa Banco da Mulher Paranaense, que financiou 3.559 empreendimentos liderados por mulheres, totalizando R\$ 37 milhões em novos contratos, ampliando as oportunidades de inclusão econômica e o fortalecimento do empreendedorismo feminino.

Em 2024, a Fomento Paraná também consolidou resultados financeiros robustos, que demonstram a solidez da instituição e a eficiência de seu modelo operacional. O lucro líquido atingiu R\$ 198,5 milhões, representando crescimento de 2,6% em relação a 2023 (R\$ 193,4 milhões). O patrimônio líquido alcançou R\$ 2,757 bilhões, aumento de 12,6% sobre o ano anterior (R\$ 2,448 bilhões).

A receita da intermediação financeira somou R\$ 415,3 milhões, com avanço de 7,1% em relação a 2023, impulsionada pelo crescimento da carteira de crédito, que atingiu R\$ 1,772 bilhão em saldo bruto — alta de 22,9% sobre o ano anterior. A gestão prudente dos ativos e

a diversificação das fontes de *funding* permitiram ampliar a base de financiamento, mantendo a qualidade da carteira e a inadimplência em níveis controlados.

As despesas administrativas totalizaram R\$ 56,6 milhões, influenciadas principalmente por comissões ao agente técnico-operacional do Sistema de Financiamento aos Municípios (Parana-cidade) e por custos com consultorias especializadas para adequação regulatória. Ainda assim, a instituição manteve eficiência operacional elevada e margem de intermediação positiva.

Esse desempenho demonstra a capacidade da Fomento Paraná de atuar como instituição financeira pública de desenvolvimento, combinando solidez econômica e impacto social, com crédito orientado para a geração de emprego, renda e prosperidade em todo o estado do Paraná.



Inovação aos Negócios

GRI 203-1, 203-2, 201-1 | ODS 8, 9, 12, 13

Com base no Planejamento Estratégico de Longo Prazo, a Fomento Paraná vem aprofundando sua agenda de inovação e tecnologia, com o objetivo de modernizar processos e expandir a digitalização, integrando práticas sustentáveis em suas operações. As prioridades incluem aprimorar a eficiência e a transparência, por meio da adoção de soluções tecnológicas que tornem os processos mais ágeis e claros, além de ampliar o financiamento a iniciativas alinhadas ao desenvolvimento sustentável e à inclusão financeira.

Nesse contexto, destaca-se a criação do Fundo de Investimento em Direitos Creditórios do Agronegócio do Paraná (FIDC Agro Paraná), instituído pelo Governo do Estado e operacionalizado pela Fomento Paraná com base na Lei Federal nº 14.130/2021. O Fundo adota o modelo de *blended finance* (financiamento misto público-privado) e tem potencial para movimentar até R\$ 2 bilhões em crédito para o agronegócio, canalizando investimentos estratégicos de longo prazo voltados à modernização tecnológica, infraestrutura logística, eficiência hídrica

e transição energética do agronegócio paranaense. A gestão é realizada pela Suno Asset, selecionada por meio de uma chamada pública, garantindo administração técnica e governança robusta. O FIDC Agro Paraná representa um marco pioneiro para o Estado, ao combinar

inovação financeira, impacto socioeconômico e sustentabilidade, fortalecendo cadeias produtivas, ampliando o acesso ao crédito e estimulando a geração de renda e emprego no território paranaense.

Compromisso com a Sustentabilidade

GRI 3-1, 3-3, 305-1, 305-2, 305-5, 306-1, 306-2 | ODS 8, 11, 12, 13

Em 2024, a Fomento Paraná deu passos consistentes na consolidação de uma cultura institucional voltada à sustentabilidade. A contratação da Universidade Livre do Meio Ambiente (Unilivre) marcou o início de um processo de transformação interna: a Jornada ASG, concebida para sensibilizar, capacitar e formatar a estrutura ambiental, social e de governança dentro da instituição.

Mais do que um diagnóstico, a Jornada foi um exercício coletivo de escuta e construção. Envolveu oficinas participativas, mapeamento da cadeia de valor, benchmarking com instituições congêneres e encontros de sensibilização com lideranças e colaboradores. Desse processo nasceram a Matriz de Materialidade, o Comitê da Jornada ASG e um Plano de Ação participativo, que passam a orientar as decisões e prioridades da Fomento Paraná nos próximos anos.

A parceria com a Unilivre consolidou o entendimento de que a sustentabilidade não é apenas um eixo de atuação, mas uma forma de gestão. A partir desse olhar, a instituição definiu duas frentes estruturantes para 2025: o Fomento

Carbono Zero e o Plano de Gestão de Resíduos, projetos que traduzem o compromisso da instituição em transformar planejamento em prática e discurso em ação.

Ainda em 2024, a Fomento Paraná firmou uma parceria com o programa Composta Mais, garantindo a destinação adequada dos resíduos orgânicos gerados em sua sede. Essa iniciativa marcou o primeiro passo concreto do eixo ambiental do plano, conectando a instituição a práticas de responsabilidade socioambiental no cotidiano de seu funcionamento.

Durante o mesmo período, os Objetivos de Desenvolvimento Sustentável (ODS) foram mantidos no Planejamento Estratégico 2023–2026 como referência conceitual de alinhamento institucional à Agenda 2030. No entanto, esse vínculo permaneceu orientativo, ainda sem metas ou indicadores formalmente integrados aos processos internos, um movimento que deve amadurecer a partir dos resultados e aprendizados da Jornada ASG.

As Políticas de Responsabilidade Social,

Ambiental e Climática (PRSAC) e de Gestão Integrada de Riscos (GIR) são pilares do arcabouço normativo da instituição, assegurando que todas as operações de crédito considerem riscos socioambientais e climáticos, em conformidade com a regulação vigente, os princípios de prudência e ética financeira e as boas práticas de mercado.

Essas iniciativas refletem o compromisso da Fomento Paraná em construir, de forma gradual e sólida, uma cultura ASG autêntica e participativa. Sustentabilidade, não é apenas um conceito, é uma prática que se aprende, se revisa e se renova diariamente, orientando cada decisão na direção de um Paraná mais justo, verde e resiliente.

Governança e Integridade

GRI 2-9, 2-11, 2-12, 2-14, 2-16, 205-1, 205-2, 418-1 | ODS 16

A Fomento Paraná adota um modelo de governança orientado pela ética, pela transparência e pela responsabilidade na gestão pública. Sua estrutura administrativa combina rigor técnico e propósito coletivo, assegurando que as decisões estratégicas estejam alinhadas ao desenvolvimento sustentável do Estado.

A instituição é composta por seis diretorias: Presidência, Operações do Setor Público, Operações do Setor Privado, Mercado, Administrativa e Financeira e Jurídica, que atuam de forma integrada para garantir coerência entre estratégia, execução e impacto social. No centro dessa estrutura, a Diretoria da Presidência coordena a agenda institucional e assegura a convergência estratégica entre as áreas, promovendo uma visão unificada e orientada a resultados. A Diretoria de Operações do Setor Público atua em sinergia com a Secretaria das Cidades e o serviço social autônomo Paranaidade na manutenção de programas de financiamento voltados à melhoria da infraestrutura urbana e de serviços para ampliar a qualidade de vida nos municípios, enquanto a Diretoria de Operações do Setor Privado é uma área operacional responsável pela análise, processamento

e contratação das operações de crédito destinadas a apoiar o fortalecimento de micro, pequenas e médias empresas em todas as regiões do Estado. A Diretoria de Mercado é responsável pelo primeiro atendimento aos clientes por meio da manutenção da presença territorial da instituição, gerenciando a Rede de Parceiros (agentes de crédito e correspondentes) e os canais de atendimento. Já a Diretoria Administrativa e Financeira é responsável pela gestão administrativa, contábil, financeira e de pessoas, para assegurar a sustentabilidade econômica e a eficiência tecnológica. Por sua vez, a Diretoria Jurídica, que também exerce a função de *Chief Risk Officer* (CRO), é responsável pela conformidade legal, pela gestão de riscos e pela difusão da cultura de integridade em todas as áreas.

Esse modelo é complementado pelo Conselho de Administração, instância máxima de governança, e por um conjunto de comitês e grupos de trabalho que asseguram o controle, a transparência e a coerência das decisões institucionais.

Comitês e Grupos de Governança

A governança da Fomento Paraná é sustentada por um conjunto de comitês que assegura a boa gestão e a conformidade com as melhores práticas do setor público financeiro. Eles se dividem entre comitês estatutários, regimento interno e criados por ato da Diretoria Executiva.

Comitês Estatutários

- **Comitê de Auditoria Estatutário:**

Comitê de Auditoria Estatutário: supervisiona a integridade das demonstrações financeiras e dos controles internos;

- **Comitê de Gestão de Riscos:**

Orienta a avaliação e o monitoramento dos riscos de crédito, financeiros, operacionais e socioambientais;

- **Comitê de Remuneração:**

Define as políticas de remuneração e incentivos da instituição;

- **Comitê de Indicação e Avaliação:**

Apoia a escolha e o acompanhamento do desempenho dos administradores;

- **Comitê de Ética e Compliance:**

Assegura a aderência às normas legais, ao Código de Ética e aos princípios de integridade corporativa.



Comitês Regidos pelo Regimento Interno

- **Comitê de Risco de Crédito:**

Avalia os parâmetros de concessão e acompanhamento das operações;

- **Comitê de Normas:**

Analisa as políticas e normas internas, assegurando atualização e padronização;



Comitês e Grupos Criados por Ato da Diretoria

- **Comitê Interno de Análise de Patrocínios:**

Atua como foro de suporte à Presidência no processo de definição dos apoios financeiros em forma de patrocínio a projetos sociais, culturais, esportivos, ambientais e outros;

- **CIPA / Comissão Interna de Prevenção de Acidentes e Assédio:**

Atua na orientação para prevenção de acidentes e de casos de assédio e na promoção de um ambiente de trabalho seguro e saudável;

- **Comitê de Sustentabilidade**

Integra práticas sustentáveis à rotina institucional;

- **Comitê de avaliação e progressão de carreira:**

Promove a valorização e desenvolvimento profissional.

- **Comitê de Credenciamento de Correspondentes:**

Avalia a inclusão e/ou exclusão de parceiros na modalidade de correspondentes de crédito;

- **Grupos de Trabalho (GTs):**

Abordam temas como transparência, gestão documental, atendimento ao cliente, resíduos sólidos e adequação à LGPD.

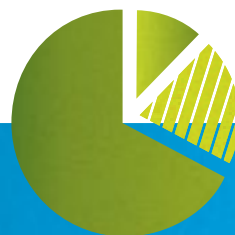

Essa rede de instâncias técnicas e deliberativas expressa a maturidade da governança da Fomento Paraná, que combina integridade, eficiência e aprimoramento contínuo da gestão. Mais do que uma estrutura formal, ela reflete uma cultura construída sobre confiança, cooperação e propósito público.

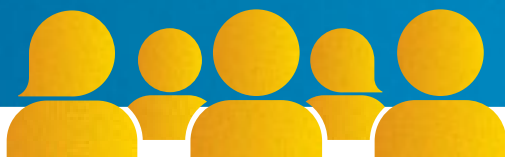

Gestão de Riscos

A Fomento Paraná identifica, avalia e gerencia riscos climáticos em duas frentes: (i) na sede, por meio do Plano de Continuidade de Negócios (PCN), contemplando riscos físicos (intempéries) e ações de resposta; e (ii) nas operações de crédito, por meio de um indicador socioambiental e climático (Risco SAC) aplicado a todas as propostas de crédito, calculado com base em matriz parametrizada. Esse indicador considera, entre outros fatores, o risco climático físico – relacionado à localização da sede do cliente em áreas expostas a eventos climáticos diversos, histórico de eventos climáticos com impacto significativo e das potenciais alterações de longo prazo. Metodologia descrita em Nota Técnica interna, vinculada à Política de Gestão de Riscos institucional.

O gerenciamento desses riscos é integrado aos demais riscos da instituição e inclui a definição de limites de apetite ao risco na Declaração de Apetite a Riscos

(RAS) da instituição, com acompanhamento mensal da carteira, uso de listas restritivas de crédito, autodeclarações, apresentação de certidões e análise mais criteriosa das propostas classificadas como Risco SAC Alto.

A integração do risco SAC aos demais riscos está formalizada na Política Interna de Gestão Integrada de Riscos (GIR), com destaque para o risco de crédito, sensível ao Risco SAC em casos de: não concessão de crédito a determinadas atividades econômicas; identificação de envolvidos na operação em listas restritivas (como a do trabalho escravo do Ministério do Trabalho e Emprego; inexistência de comprovação de que o projeto não será executado em área embargada pelo Instituto Brasileiro do Meio Ambiente e dos Recursos Naturais Renováveis. (IBAMA); ou recusa na apresentação de documentos e respostas ao questionário socioambiental.



Capital Social e de Relacionamento

A força da Fomento Paraná está nas relações que constrói. Em 2024, a instituição esteve ainda mais próxima de quem move o desenvolvimento — empreendedores, agentes locais, gestores públicos e comunidades que transformam crédito em oportunidade.

Com uma rede capilar e colaborativa, a Fomento Paraná manteve presença ativa em todas as regiões do Estado. Alcançamos 338 municípios, através da Rede de Parceiros, resultado também de uma longa e próspera parceria com o Sebrae/PR, do diálogo próximo com administrações municipais, associações comerciais, sindicatos patronais e sociedades empresariais.

Mais do que financiar, a instituição cria vínculos e compartilha conhecimento. Em 2024, novas turmas de agentes de crédito e correspondentes foram capacitadas, profissionais que representam a Fomento Paraná nas comunidades, oferecendo atendimento direto e humanizado aos empreendedores. Cada agente é uma ponte entre a política pública e a vida real, onde o crédito se torna trabalho, renda e dignidade.

A presença territorial também se fortaleceu com a participação em caravanas de crédito, feiras e eventos diversos, além de encontros regionais de agentes de crédito. Técnicos e analistas percorreram centenas de quilômetros para dar suporte à Rede de Parceiros ouvindo, orientando e apresentando soluções aos empreendedores. Essa escuta ativa tem sido fundamental para ampliar o acesso ao crédito e, ao mesmo tempo, reforçar a credibilidade institucional junto à sociedade paranaense.

O compromisso com o desenvolvimento local se estende ao apoio a iniciativas sociais, culturais e educacionais. Em 2024, foram R\$ 2,97 milhões destinados a patrocínios, priorizando ações que valorizam o protagonismo social, a formação cidadã e o fortalecimento das comunidades.

As histórias que nascem dessas relações são o retrato mais fiel da atuação da Fomento Paraná. Cada empreendimento financiado, cada rua pavimentada e cada pequena empresa fortalecida carrega o mesmo propósito: construir um Paraná mais justo, produtivo e sustentável, a partir das pessoas e dos territórios.



Capital Humano

GRI 401-1, 403, 404-1, 405-1, 406-1 | ODS 5, 8, 10

As pessoas são o alicerce da Fomento Paraná. Cada colaborador, agente de crédito e parceiro representa um elo fundamental na missão de transformar o crédito em desenvolvimento e impacto positivo na vida dos paranaenses.

Em 2024, a instituição reafirmou seu compromisso com uma gestão de pessoas centrada no desenvolvimento humano, na valorização profissional e na criação de um ambiente de trabalho mais diverso, inclusivo e colaborativo.

O quadro funcional da Fomento Paraná é composto por 106 colaboradores efetivos, bem como 52 estagiários, que atuam em diferentes áreas estratégicas. Além disso, a instituição conta com 429 agentes de crédito e 275 correspondentes espalhados por 338 municípios, fortalecendo a presença territorial e garantindo que o crédito chegue a quem mais precisa, com orientação e proximidade.

A valorização das pessoas ocorre por meio de políticas voltadas à formação contínua, ao reconhecimento e à promoção com servidores e 1040 horas com estagiários de um clima organizacional saudável. Em 2024, foram realizadas 529 horas de capacitação, com destaque para os cursos de compliance, análise de crédito, liderança e educação digital, iniciativas que ampliam o conhecimento técnico e fortalecem a cultura de responsabilidade e integridade.

No mesmo período, os agentes de crédito participaram de 104 horas de cursos de treinamento e 27 horas de cursos de qualificação, enquanto os correspondentes receberam 360 e 98 horas res-

pectivamente.

O estímulo à diversidade e à inclusão é um compromisso permanente. A Fomento Paraná mantém cotas afirmativas e incentiva a representatividade de diferentes perfis e realidades em seu quadro de colaboradores. O time de servidores é formado por 63,2% de homens e 37,8% de mulheres, com presença crescente em cargos de liderança. Atualmente, 26,2% das posições de gestão são ocupadas por mulheres. Entre os estagiários, observa-se uma distribuição de 42,3% de homens e 57,7% de mulheres. Por se tratar de posições de formação e desenvolvimento profissional, os programas de estágio não contemplam cargos de liderança.

Além das ações de capacitação e inclusão, a instituição investe em programas que ampliam seu papel social, como os Programas de Estágio e Menor Aprendiz, que contribuem para a formação de jovens e sua inserção no mercado de trabalho. Iniciativas como a Campanha do Agasalho e o Natal Solidário mobilizaram colaboradores e parceiros em prol de comunidades em situação de vulnerabilidade, fortalecendo o vínculo da instituição com a sociedade.

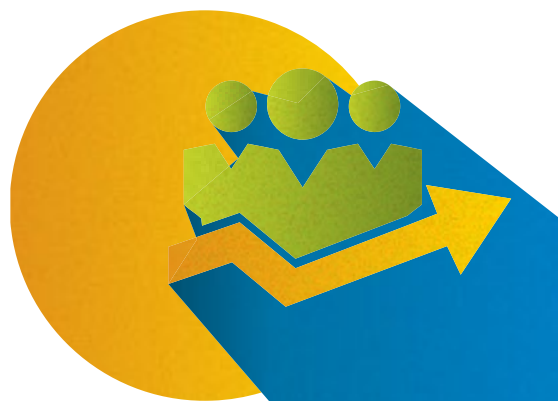

Capital Natural e Alinhamento aos ODS

GRI 305-1, 305-2, 305-5, 306-1, 306-2 | ODS 7, 9, 11, 12, 13

A Fomento Paraná compreende que o desenvolvimento só é verdadeiramente sustentável quando respeita os limites do planeta e reconhece a importância dos recursos naturais como base para o bem-estar das gerações presentes e futuras. Por isso, a instituição vem fortalecendo, de forma gradual e consistente, sua integração às práticas ambientais e climáticas.

Em 2024, a instituição utilizou o diagnóstico de alinhamento do portfólio de crédito aos Objetivos de Desenvolvimento Sustentável (ODS), realizado em parceria com a Associação Brasileira de Desenvolvimento (ABDE), a Gesellschaft für Internationale Zusammenarbeit (GIZ) e Banco de Desenvolvimento da América Latina - CAF, em 2022. O estudo revelou que 99,03% das operações da Fomento Paraná estão alinhadas aos ODS, resultado que confirma a coerência entre a atuação financeira e os compromissos globais de sustentabilidade.

Essa correspondência foi possível porque o crédito ofertado pela instituição prioriza atividades que promovem impacto social e ambiental positivo, como investimentos em infraestrutura urbana, saneamento, energia renovável e fortalecimento de pequenos negócios sustentáveis.

Além da avaliação de portfólio, a Fomento Paraná mantém a Política de Responsabilidade Social, Ambiental e Climática (PRSAC), que define as responsabilidades e o conjunto de princípios e diretrizes de natureza social, ambiental e climática a ser observado pela Fomento Paraná na condução dos seus negócios, atividades

e processos, em conformidade com a legislação do CMN Conselho Monetário Nacional e do BACEN – Banco Central do Brasil. Essa política também estabelece os setores econômicos sujeitos a restrição nos negócios, ou seja: lista as atividades com elevado potencial de impacto negativo, garantindo que o crédito público atue como instrumento de preservação ambiental e incentivo à economia sustentável.

Em complemento, foram desenvolvidos dois projetos estruturantes: Fomento Carbono Zero e Plano de Gestão de Resíduos, ambos derivados da Jornada ASG e com implementação prevista para 2025. Eles representam o início de uma nova fase na gestão ambiental interna, com metas voltadas à redução de emissões de gases de efeito estufa e ao aprimoramento da destinação de resíduos sólidos administrativos.

Essas iniciativas reafirmam o compromisso da Fomento Paraná em evoluir de como uma instituição financeira de desenvolvimento que aprende e inova em sustentabilidade.

Alinhamento do portfólio de crédito da Fomento Paraná aos Objetivos de Desenvolvimento Sustentável (ODS)



Este gráfico sintetiza o impacto da atuação da Fomento Paraná ao longo do ano de 2024, onde a dimensão de cada esfera reflete proporcionalmente o percentual de participação de cada ODS no volume total de financiamentos liberados no período.

Prêmios e Certificações

GRI 2-28 | ODS 9, 16

Em 2024, a Fomento Paraná foi reconhecida nacionalmente por suas boas práticas de comunicação e transparência. O Banco Nacional de Desenvolvimento Econômico e Social (BNDES) concedeu à instituição o "Reconhecimento BNDES: Agentes Financeiros Destaques 2025", na categoria "Melhor Divulgação nos Canais Digitais dos Produtos BNDES", premiando os agentes que impulsionaram crédito e garantias no exercício de 2024.

A avaliação considerou a clareza e acessibilidade das informações disponibilizadas nos canais digitais da instituição, com base em critérios como a utilização correta dos nomes das soluções financeiras, a transparência nas condições das linhas e a facilidade de acesso para os clientes.

O prêmio foi entregue em cerimônia realizada em 15 de maio de 2025, em São Paulo, com a presença de representantes de bancos públicos e privados, cooperativas de crédito e agências de fomento de todo o país, além da Associação Brasileira de Desenvolvimento (ABDE).

A Fomento Paraná foi representada pelos coordenadores Artur Coelho (Rede de Parceiros) e Moacir Cardoso (Operações do Setor Privado). Na mesma categoria, também foram reconhecidas a Desenhahia e a DesenvolveSP.

Assim como esses casos, diversas histórias coletadas de diferentes regiões do Paraná ilustram como as soluções financeiras da Fomento Paraná se convertem em desenvolvimento humano e comunitário.

Relatos de Impacto Social Positivo

GRI 203-1, 203-2, 413-1 | ODS 3, 5, 6, 7, 8, 10, 12 ODS 9, 16

As histórias de tomadores de crédito e dos agentes de crédito que os atendem, publicadas em livros produzidos em parceria pela Fomento Paraná e Sebrae/PR, revelam o alcance concreto da atuação da Fomento Paraná junto aos pequenos negócios. São relatos que demonstram como o acesso a financiamentos pode transformar sonhos em empreendi-

mentos, fortalecer laços comunitários e estimular práticas sustentáveis no cotidiano. Muitas dessas iniciativas estão diretamente alinhadas aos Objetivos de Desenvolvimento Sustentável (ODS), reforçando o papel do microcrédito como instrumento de impacto social e ambiental.



Marilza das Dores
Empreendedora

Exemplo disso é a experiência do salão Espaço Di'Mardo's, em Antonina, no litoral do estado, que — a partir de recursos do microcrédito por meio do programa Banco da Mulher Paranaense — estruturou um ambiente de acolhimento para mães e crianças, gerou empregos locais e ampliou oportunidades de capacitação profissional. A iniciativa contribui diretamente para os ODS 3 (Saúde e bem-estar), ODS 5 (Igualdade de gênero), ODS 8 (Trabalho decente e crescimento econômico) e ODS 10 (Redução das desigualdades).



Sidnei dos Santos
Empreendedor

Outro exemplo é o caso do empreendedor Sidnei dos Santos, proprietário de um comércio de gás e lanchonete, em Corumbataí do Sul, que, com recursos do microcrédito, implantou placas de energia solar, sistemas de reaproveitamento de água da chuva e compostagem de resíduos orgânicos. A iniciativa, além de atender turistas e trabalhadores da região, contribui para os ODS 6 (Água potável e saneamento), ODS 7 (Energia limpa e acessível) e ODS 12 (Consumo e produção responsáveis).

Assim como esses casos, diversas histórias coletadas de diferentes regiões do Paraná ilustram como as soluções financeiras da Fomento Paraná se convertem em desenvolvimento humano e comunitário.

Sumário de Conteúdos

GRI (2021)

Padrão	Indicador	Onde é abordado no relato
GRI 2 Divulgações Gerais	2-22	Mensagem da Liderança / Mensagem do Conselho de Administração
	2-23	Mensagem da Liderança / Mensagem do Conselho de Administração
	2-1	A Fomento Paraná
	2-6	A Fomento Paraná
	2-7	A Fomento Paraná / Capital Humano
	2-9	Governança e Integridade
	2-11	Governança e Integridade
	2-12	Governança e Integridade (e Gestão de Riscos, integrado à governança)
	2-14	Governança e Integridade
	2-16	Governança e Integridade
	2-28	Prêmios e Certificações
GRI 3 Tópicos Materiais	3-1	Compromisso com a Sustentabilidade (Jornada ASG e Matriz de Materialidade)
	3-3	Compromisso com a Sustentabilidade

Padrão	Indicador	Onde é abordado no relato
GRI 201 Desempenho Econômico	201-1	Gestão Estratégica e Resultados Financeiros / Inovação aos Negócios
GRI 203 Impactos Econômicos Indiretos	203-1	Gestão Estratégica e Resultados Financeiros / Inovação aos Negócios / Capital Social e de Relacionamento / Relatos de Impacto Social Positivo
	203-2	Gestão Estratégica e Resultados Financeiros / Inovação aos Negócios / Capital Social e de Relacionamento / Relatos de Impacto Social Positivo
GRI 205 Anticorrupção	205-1	Governança e Integridade
	205-2	Governança e Integridade
GRI 305 Emissões	305-1	Compromisso com a Sustentabilidade / Capital Natural e Alinhamento aos ODS
	305-2	Compromisso com a Sustentabilidade / Capital Natural e Alinhamento aos ODS
	305-5	Compromisso com a Sustentabilidade / Capital Natural e Alinhamento aos ODS

Padrão	Indicador	Onde é abordado no relato
GRI 306 Resíduos	306-1	Compromisso com a Sustentabilidade / Capital Natural e Alinhamento aos ODS
	306-2	Compromisso com a Sustentabilidade / Capital Natural e Alinhamento aos ODS
GRI 401 Emprego	401-1	Capital Humano
GRI 403 Saúde e Segurança Ocupacional	403	Capital Humano
GRI 404 Treinamento e Educação	404-1	Capital Humano
GRI 405 Diversidade e Igualdade de Oportunidades	405-1	Capital Humano

Padrão	Indicador	Onde é abordado no relato
GRI 406 Discriminação	406-1	Capital Humano
GRI 413 Comunidades Locais	413-1	Capital Social e de Relacionamento / Relatos de Impacto Social Positivo
GRI 418 Privacidade do Cliente	418-1	Governança e Integridade

2024

